Länsstyrelsen Östergötland
Naturskötselfunktionen
Martin Larsson

Tillstånd att använda motordriven lövblås, motordrivet fordon och att bedriva minkjakt med lössprinngande hund under hundförbudstiden

Länsstyrelsens beslut

1. Länsstyrelsen medger med stöd av 21 och 9 b §§ jaktförordningen(1987:905) att ni får använda motordriven lövblås och motordrivet fordon vid minkjakt.

2. Länsstyrelsen meddelar er undantag från Östergötlands läns författningssamling 05FS 2991:4 om koppeltvång för hundar i Östergötlands läns skärgård. Länsstyrelsen medger vidare med stöd av 18 § 3 stycket jaktförordningen undantag från förbudet att hålla hund lös enligt 16 § lag (2007:1150) om tillsyn över hundar och katter.

Tillståndet gäller vid jakt efter mink, längst till och med den 31 december 2019.

Villkor för tillståndet:

1. Jakt med motordrivet fordon, lövblås och lös hund får endast bedrivas inom kust- och skärgårdsområde inom Östergötlands län enligt markering på till beslutet bifogade kartor.
2. Jakten får bedrivas av de personer som utses av naturskötselfunktionen för uppdraget.
3. Högst 200 minkar får fällas med stöd av tillståndet.
4. Jakt efter mink med lössprinngande hund får ske under tiden den 1 mars till och med den 15 april årligen under tillståndstiden. Vid sådan jakt efter den 31 mars ska hänsyn tas till hur långt häckningen av sjöfågel kommit.
5. Berörd markägare och jakträttshavare ska ha lämnat sitt tillstånd till jakten.
6. Jakten ska bedrivas med största möjliga hänsyn till övrigt fågelliv i synnerhet till häckande sjöfågel, berörd art och övrig fauna och den rekreationssökande allmänheten.
7. Driver eller förföljer den lössprinngande hunden annat vilt eller i övrigt uppträder på olämpligt sätt ska den snarast kopplas.
8. Detta beslut eller kopia av det ska medföras under jakten.
9. Rapport ska senast den 31 januari årligen lämnas till Länsstyrelsen med uppgift om var och hur jakten bedrivits.

Redogörelse för ärendet

Länsstyrelsen Östergötland, naturskötselfunktionen, har genom Martin Larsson ansökt om att få använda motordriven lövblås, motordrivet fordon och att få bedriva minkjakt med lösspringande hund under hundförbudstiden.

Ni anger att mink kan orsaka stor förödelse bland skärgårdens fåglar och att decimering av minkstammen kan vara helt avgörande för att fågelkolonierna ska få ut flygga ungar. Minkens skadeverkan har man sett flera exempel på i olika skärgårdsområden, där mink har ödelagt häckningen för bland annat kolonier av skräntärna. Skräntärnan är en art som är såväl rödlistad som nära hotad och därtill omfattas av EU:s fågeldirektiv (Annex 1) och omfattas av ett s.k. Åtgärdsprogram för hotade arter.

En mer omfattande åtgärd är planerad inom framför allt några utvalda områden i eller i anslutning till några fågelskyddsområden inom ramen för projektet LIFE Coast Benefit. Projektet planeras pågå under tre år.

Länsstyrelsen motivering

Jakt får inte ske från motordrivna fortskaffningsmedel, enligt 31 § jaktlagen. Sådana fortskaffningsmedel eller andra motordrivna anordningar får inte heller användas för att söka efter, spåra, förfölja eller genskjuta vilt, för att hindra vilt att undkomma eller för att avleda viltets uppmärksamhet från den som jagar.

Länsstyrelsen får besluta om undantag från förbudet i 31 § jaktlagen i vissa fall, enligt 21 § jaktförordningen,

1. om det inte finns någon annan lämplig lösning
2. om upprätthållandet av en gynnsam bevarandestatus hos artens bestånd i dess naturliga utbredningsområde inte försvåras och
3. undantaget behövs för att en sådan begränsad jakt som avses i 23 c § ska kunna genomföras eller behövs av något sådant skäl som anges i 23 a § eller 31 § första stycket denna förordning.

Enligt 18 § jaktförordningen får länsstyrelsen i det enskilda fallet besluta om undantag från 16 § första stycket lagen om tillsyn över hundar och katter, utöver det som står i 16 § jaktförordningen, om det inte strider mot Naturvårdsverkets föreskrifter eller beslut.

Mink har konstaterats ha en avsevärd negativ effekt på fågelfaunan i skärgårdsområden där den bland annat ödelägger häckningen för olika arter. Minken är inte ursprunglig i landet (invasiv art) och står uppräknad med jakttid året om enligt bilaga 4 p 1 i jaktförordningen.

Länsstyrelsen finner att det finns skäl att medge undantag från det generella förbudet i 31 § jaktlagen, att bedriva jakt med motordriven anordning, motordrivet fordon och medge undantag från förbudet att hålla hund lös för att motverka minkens skadegörelse bland häckande fågelkolonier. Ansökan ska därför bifallas.

Hur man överklagar

Se bilaga 1.

I den slutliga handläggningen av detta ärende har förutom undertecknade deltagit länsjurist Karin Fridell.

Mia Kjällander
Vilthandläggare

Peter Lojander
Vilthandläggare

Detta beslut har bekräftats digitalt och har därför ingen namnunderskrift.

Bilagor

Kartor
Återrapporteringsblankett

Kopia till

Jägareförbundet Östergötland
Polismyndigheten, Region Öst
Naturvårdsverket

Bilaga 1

Du kan överklaga beslutet

Om du inte är nöjd med Länsstyrelsens beslut, kan du **skriftligen** överklaga beslutet hos Naturvårdsverket**. Observera att du ska skicka eller lämna överklagandet till Länsstyrelsen Östergötland**, **581 86 Linköping**. **Du kan även skicka in överklagandet via e-post till .** Det ska du göra därför att Länsstyrelsen måste pröva om överklagandet har kommit in i rätt tid, innan det skickas vidare till Naturvårdsverket.

Tiden för överklagande

Ditt överklagande måste ha kommit in till Länsstyrelsen **inom tre veckor från den dag du fick del av beslutet.** Om det kommer in senare kan överklagandet inte prövas. I ditt överklagande kan du be om att få ytterligare tid till att utveckla dina synpunkter och skälen till att du överklagar. Sedan är det Naturvårdsverket som beslutar om tiden kan förlängas eller inte.

Om någon annan part överklagar beslutet, till exempel en kommun eller annan myndighet, är tiden **tre veckor från det datum som står på beslutet**.

Ditt överklagande ska innehålla:

- vilket beslut som överklagas, beslutets datum och diarienummer
- hur du vill att beslutet ska ändras
- varför du anser att Länsstyrelsens beslut är felaktigt

Skriv också följande uppgifter, om du inte tidigare lämnat dem:

- personnummer
- adress till bostaden
- telefonnummer där du kan nås
- eventuellt övriga uppgifter som behövs för att man ska kunna skicka handlingar till dig

Om du har handlingar eller annat som du anser stöder din uppfattning, bör du skicka med kopior på dessa.

Ombud

Du har rätt att anlita ett ombud för att sköta överklagandet åt dig. I så fall ska ombudet underteckna skrivelsen, bifoga en fullmakt i original från dig samt uppge sitt namn, adress och telefonnummer.

Ytterligare upplysningar

Behöver du veta mer om hur du ska göra, går det bra att ringa till Länsstyrelsen, telefon **. Fråga efter den som varit föredragande i beslutet**.

Insänds till
Länsstyrelsen Östergötland
Rättsenheten
581 86 Linköping

Rapport från skyddsjakt eller annan skadeförebyggande åtgärd

Tillståndshavare

Namn	Telefon
Utdelningsadress	Postnummer och ortnamn
E-postadress	
Diarienummer på Länsstyrelsens beslut	

Uppgifter om genomförd åtgärd (Fyll också i om tillståndet avsåg ex. jakt med slagfälla för bäver eller belysning vid vildsvinsjakt)

Åtgärd: Skyddsjakt/ skadeförebyggande åtgärd?	Hur har jakten bedrivits?	Vilka jaktmedel har använts?

Uppgifter om utförd åtgärd (t.ex. antal fällda/ fångade djur eller fåglar, antal prickade ägg, antal bäverdammar rivna)

Datum	Plats (t.ex. fastighets-beteckning, koordinater)	Art	Antal	Kön	Ålder (om möjligt)

Upplever du att skyddsjakt/ skadeförebyggande åtgärder haft avsedd effekt?

☐ Ja
☐ Nej
☐ Delvis

Skyddsjaktens/ skadeförebyggande åtgärders effekter

Beskriv vilka effekter vidtagna åtgärder haft på skadeproblematiken.

Uppgifter om ytterligare åtgärder

Har ytterligare skadeförebyggande åtgärder vidtagits utöver den åtgärd som regleras av tillståndet? Beskriv gärna dina erfarenheter, till exempel vad som fungerat eller vad som inte fungerat lika bra.

Övrigt

Övrig information för Länsstyrelsens kännedom (t.ex. har skyddsjakt bedrivits tidigare i samma område?)

Fel! Hittar inte referenskälla.

Länsstyrelsen Östergötland
Rättsenheten
581 86 LINKÖPING

Ansökan om tillstånd/dispens för att i Östergötlands skärgård:

- använda lövblås vid minkbekämpning samt
- bedriva minkbekämpning med lösspringande hund under begränsad tid
- vid behov bedriva jakt från båt i samband med minkbekämpning

Härmed ansöks enligt 21§ jaktförordningen om tillstånd från 31§ jaktlagen om att få använda motordriven lövblås under hela året vid skyddsjakt/minkbekämpning. I samband med minkbekämpning kan det i enstaka fall underlätta att kunna avsluta insatsen genom att skjuta från båt och därför söks även tillstånd att få ha den möjligheten enligt ovan nämnda lagrum.

För att kunna genomföra skyddsjakten effektivt och enligt den metodik som ansetts lämplig när det gäller insatser på skär och mindre öar i skärgården ansöks även om dispens enligt 18§ jaktförordningen samt från Östergötlands läns författningssamling 05FS 1991:4 att under begränsad tid få bedriva minkbekämpning med hjälp av lösspringande hund.

- De tillstånd/dispens som söks bör gälla för de personer som naturskötselfunktionen, naturvårdsenheten utser för uppdraget, samt medföljande förhållsskyttar.
- Det är inom några utvalda områden i eller i anslutning till några fågelskyddsområden som insatsen är planerad de närmaste åren inom ramen för projektet LIFE Coast Benefit. Det är i första hand i dessa områden som är markerade med röda ringar på bifogade kartor som tillstånd och dispens söks.
  Inom dessa områden kommer minkbekämpningen endast ske där Länsstyrelsen genom Naturvårdsverket är markägare/jakträttsinnehavare eller där Länsstyrelsen skaffar ett medgivande om minkbekämpning från markägaren/jakträttshavaren.
- Minkbekämpningen och samverkan kring detta är en angelägen åtgärd att försöka utveckla för att gynna hela skärgårdens fågelliv, inte minst för att öka möjligheterna till god häckningsframgång i fågelskydd och andra skyddade områden där fågellivet är en viktig del av skyddet. Om stora problem med mink blir kända kan en snabb och effektiv insats förhoppningsvis rädda delar av årets häckning. Därför ansöks också om motsvarande tillstånd i ytterligare några områden som förvaltas av länsstyrelsen och där man som markägare har rådighet att snabbt genomföra insatser. Dessa är markerade med orange gräns på bifogade kartor.
- Då insatsen inom projekt LIFE Coast Benefit är planerad att pågå under hela projektet söks detta tillstånd/dispensen för tre år 2017-2019.

Bakgrund och historik
Det är allmänt känt att mink kan orsaka stor förödelse bland skärgårdens fåglar. Att bedriva skyddsjakt och decimera minken i skärgården kan vara helt avgörande för att fågelkolonierna ska få ut flygga ungar. Minkens skadeverkan har man sett flera exempel på i olika skärgårdsområden, där mink har ödelagt häckningen för bland annat kolonier av skräntärna. Skräntärnan är en art som är såväl rödlistad som nära hotad och därtill omfattas av EU:s fågeldirektiv (Annex 1) och omfattas av ett s.k Åtgärdsprogram för hotade arter.

Även många andra av skärgårdens karakteristiska fågelarter, exempelvis trutar, ejder och svärta har haft och har en negativ trend. Sannolikt finns flera olika faktorer till detta men predation från bland annat mink kan vara en faktor som försvårar en återhämtning. Flera artiklar om minkens skadeverkan på fågellivet finns också publicerade.

Länsstyrelsen i Södermanland har bedrivit systematisk minkbekämpning i några avgränsade skärgårdsområden sedan år 2005, däribland Rågö naturreservat samt i Hållen-området och i Bråviken på båda sidor kring länsgränsen mot Östergötland. Den metodik som används i Södermanland har uppfattats som relativt effektiv men det finns ett behov av att fortsätta ta lärdom och utveckla ett utökat samarbete kring detta såväl som kunskap om och bättre uppföljning av minkens förekomst och påverkan i skärgården.

Inom LIFE-projektet Coast Benefit som pågår fram till sensommaren 2019 är en av åtgärderna att bedriva minkbekämpning med syfte att gynna fågellivet i några utvalda områden i Östergötlands skärgård, se bifogade kartor. I projektet där både länsstyrelserna i Södermanland och Östergötland deltar i denna åtgärd samarbetar vi nära med markägare och jakträttsinnehavare, bland annat genom möten, erfarenhetsutbyte och i det praktiska arbetet med minkbekämpning. Förhoppningen är att den valda metodiken ska kunna förmedlas till flera, valet av områden ska kunna bidra till nya erfarenheter att delge varandra samt naturligtvis att minkens negativa påverkan på fågellivet i de aktuella områdena ska kunna hållas nere. Dessutom hoppas vi kunna öka intresset för och deltagandet i minkbekämpning samt att insamla data kring minken och minbekämpning som kan bidra till nödvändiga prioriteringar i framtidens förvaltning.

Metod
Minkbekämpning sker dels genom fällor (i första hand slagfällor, Ihjäl patent nr: 8200089-4, men även mer traditionella burfällor) och med hjälp av hund och vapen. Det är samma metod som länsstyrelsen i Södermanland tillämpat under tidigare år. Metoden är utvecklad inom arbetet med åtgärdsprogram för skräntärna. I korthet går bekämpningen med vapen och hund till på följande sätt:

- Öar som är attraktiva för mink söks igenom med hjälp av tränade hundar. Om hunden får vittring och markerar på en plats kopplas hunden.
- För det mesta ligger minken kvar och trycker under något stenröse och om man kommer åt avlivas minken på plats.
- I de fall man inte kommer åt minken används motordriven lövblås för att skrämma ut minken (lövblåsen har visat sig vara mycket enklare och effektivare att använda än andra metoder). Minken skjuts därpå med hagelgevär när den lämnar gömslet.

Tidpunkt för lösspringande hund
Användandet av lösspringande hund är förstås endast möjlig fram tills att sjöfåglarna börjar häcka. I Södermanland har man dispens från hundförbudet under tiden 1 mars till och med 15 april, se bifogat beslut. Erfarenheterna visar att tidpunkten är bra, men att det kring månadsskiftet mars/april behövs en avstämning för att se hur långt häckningen av sjöfågel kommit.

Minkbekämpningen kommer att bedrivas med hänsyn till övrigt fågelliv och i synnerhet till häckande sjöfågel. Är häckningen igång går man inte in eller också gör man det i särskilt angelägna fall men då med kopplad hund. Vår önskan är att fram till 15 april få en dispens för lösspringande hund men för att kunna gå in med lösspringande hund i områdena mellan 1-15 april, kommer man ha en utvidgad kontakt med ornitologer eller andra som har kunskaper om hur läget är med häckande sjöfågel i den aktuella trakten.

Tillstånd från markägaren
Naturvårdsförvaltningen på länsstyrelsen har översiktligt förankrat insatsen med markägare i de områden som är planerade att ingå i projektet. Den lokala responsen på åtgärden och behovet av en sådan åtgärd har varit överlag positiv. Genom fortsatt samverkan med markägare/jakträttsinnehavare i områdena kommer vidare förankring ske i de områden och på de fastigheter som man kommer fram till bör omfattas av utplacering av fällor respektive jakt med hund och vapen. Insatsen kommer endast bedrivas på sådana öar och skär där man haft kontakt och fått markägares tillstånd att bedriva minkbekämpning på detta sätt.

Möjlighet till anpassning och akuta insatser
Då insatsen är en flerårig insats som bygger på att erfarenheter från genomförda insatser ska tas tillvara för att kunna vara effektiv vid kommande insatser går det inte vid ansökningstillfället att redovisa exakt vilka fastigheter som kommer att omfattas och i vilken omfattning.

Förutom i de utpekade områdena som ingår i projektet önskar naturvårdsförvaltningen på länsstyrelsen ha motsvarande tillstånd i några andra delar av skärgården under den ansökta perioden, se bifogade kartor. Anledningen är att man vill ha möjlighet att kunna vara flexibel och agera snabbt om det blir känt att mink ställer till omfattande problem i något fågelskydd eller naturreservat. Dessa områden kan också vara viktiga att arbeta i för att minimera risken av spridning och återkolonisering av mink i projektets åtgärdsområden. Det är också betydelsefullt med ett sådant tillstånd om det blir aktuellt att byta områden eller utöka omfattningen i projektet av någon anledning.

Martin Larsson
Naturskötselfunktionen
Länsstyrelsen Östergötland

Bilagor:
- Kartor på prioriterade områden för minkbekämpning inom projekt LIFE Coast Benefit
- Kartor på ytterligare några områden som förvaltas av länsstyrelsen där vi snabbt vill kunna genomföra insatser vid behov.
- Beslut om tillstånd och dispens i Södermanland

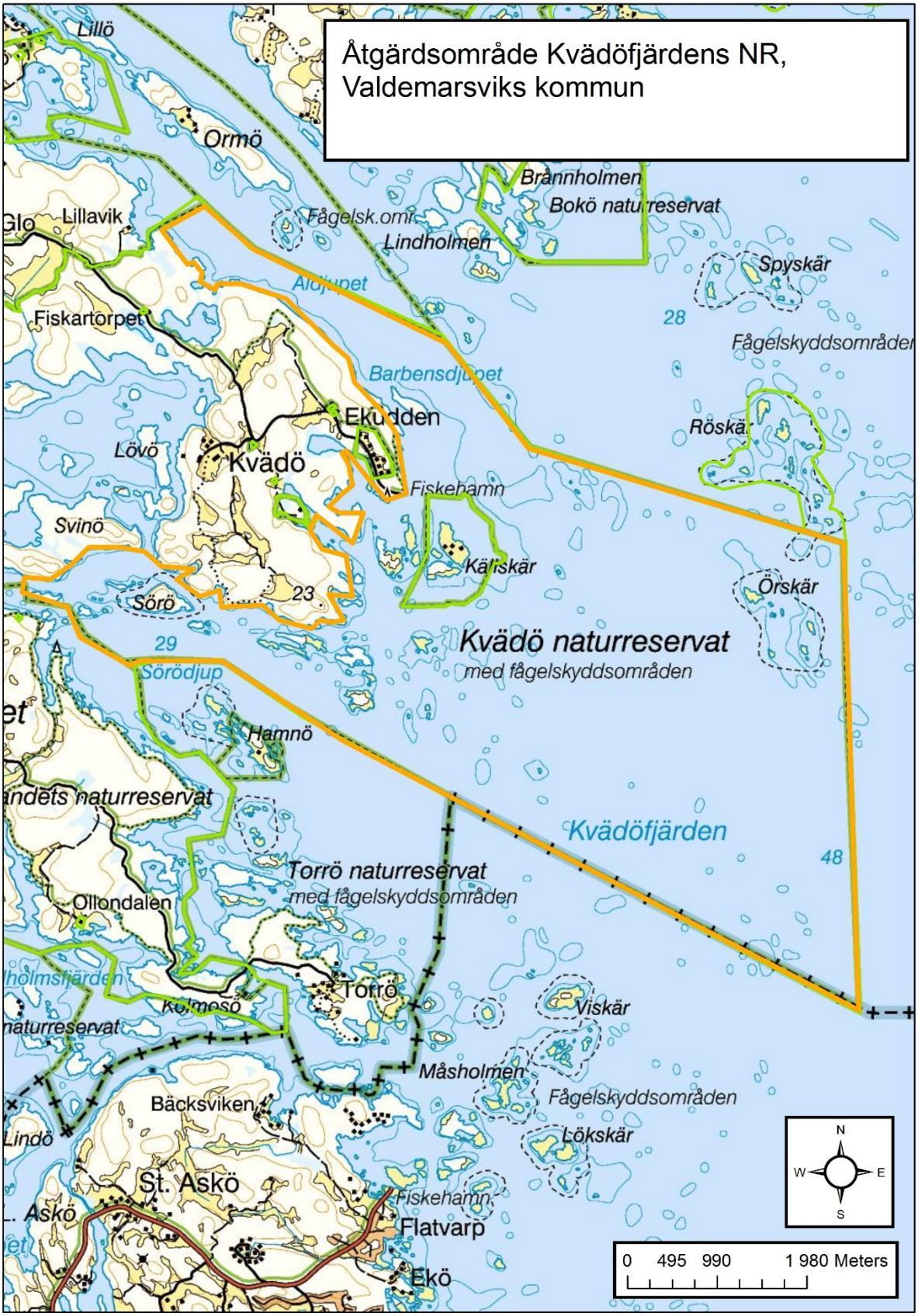
Åtgärdsområde Kvädöfjärdens NR,
Valdemarsviks kommun
Lillö
Ormö
Brännholmen
Bokö naturreservat
Lillavik
Fågelsk.omr.
Lindholmen
Spyskär
Fiskartorpet
28
Fågelskyddsområden
Barbensdjupet
Ekudden
Röskär
Lövö
Kvädö
Fiskehamn
Svinö
Käliskär
Örskär
Sörö
23
Kvädö naturreservat
med fågelskyddsområden
29
Sörödjup
Hamnö
Kvädöfjärden
48
Torrö naturreservat
med fågelskyddsområden
Ollondalen
Torrö
Viskär
Måsholmen
Fågelskyddsområden
Bäcksviken
Lökskär
Lindö
St. Askö
Fiskehamn
Flatvarp
Ekö
N
W
E
S
0 495 990 1 980 Meters

Åtgärdsområde Kallsö,
Söderköpings kommun
Maro
Åspöja
Birkö
Brunnskär
Sankt Annas naturreservat
Torrskär
St. Äppelsätter
Fågelskyddsområde
S:t Annas naturreservat
Horvelsö
Skogböte
Lammskär
St. Grosskär
26
Hafjärden
Långa skäret
Fågelskyddsområden
Inre Kärrö
St. Högholmen
Missjö naturreservat
St. Tallskär
Olsön
Ö Örholmen
Fågelskyddsområden
St. Fågelö
Lökö
Mansö
Hamna
Småskär
St. Svensö
N
W
E
S
0 495 990 1 980 Meters

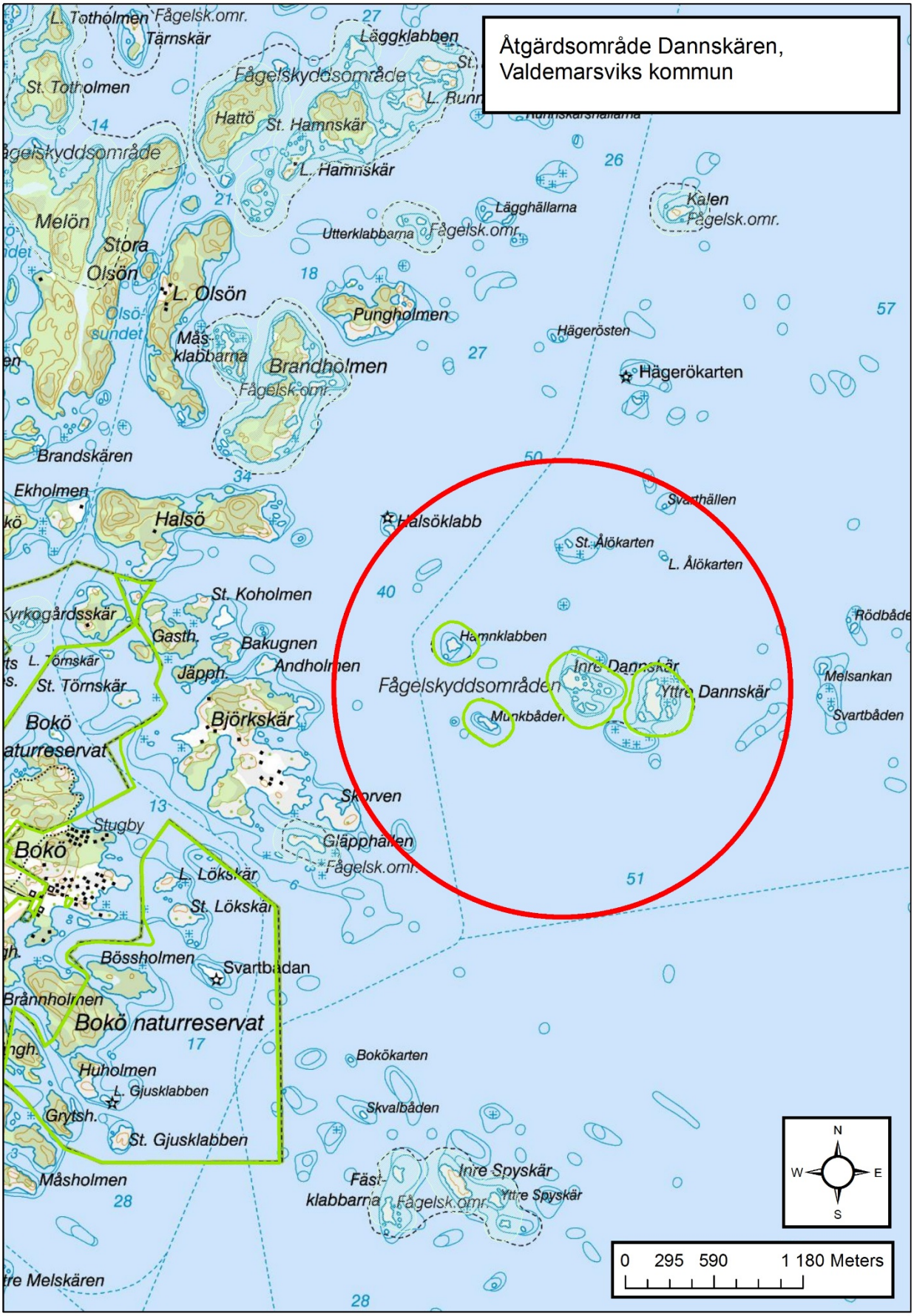
Åtgärdsområde Dannskären,
Valdemarsviks kommun
L. Totholmen
Fågelsk.omr.
Tärnskär
Läggklabben
St. Totholmen
Fågelskyddsområde
Hattö
St. Hamnskär
L. Hamnskär
Melön
Stora Olsön
L. Olsön
Olsö-sundet
Mäs-klabbarna
Brandholmen
Utterklabbarna
Lägghällarna
Kalen
Pungholmen
Hägerösten
Hägerökarten
Brandskären
Ekholmen
Halsö
Halsöklabb
St. Koholmen
Gasth.
Bakugnen
Andholmen
Jäpph.
St. Törnskär
Bokö
Björkskär
Skorven
Stugby
Gläpphällen
L. Lökskär
St. Lökskär
Bössholmen
Svartbådan
Brännholmen
Bokö naturreservat
Huholmen
L. Gjusklabben
Grytsh.
St. Gjusklabben
Måsholmen
Bokökarten
Skvalbåden
Fäst-klabbarna
Inre Spyskär
Yttre Spyskär
St. Ålökarten
L. Ålökarten
Svarthällen
Hamnklabben
Inre Dannskär
Yttre Dannskär
Munkbåden
Fågelskyddsområden
Melsankan
Svartbåden
Rödbåde
N
W
E
S
0 295 590 1 180 Meters

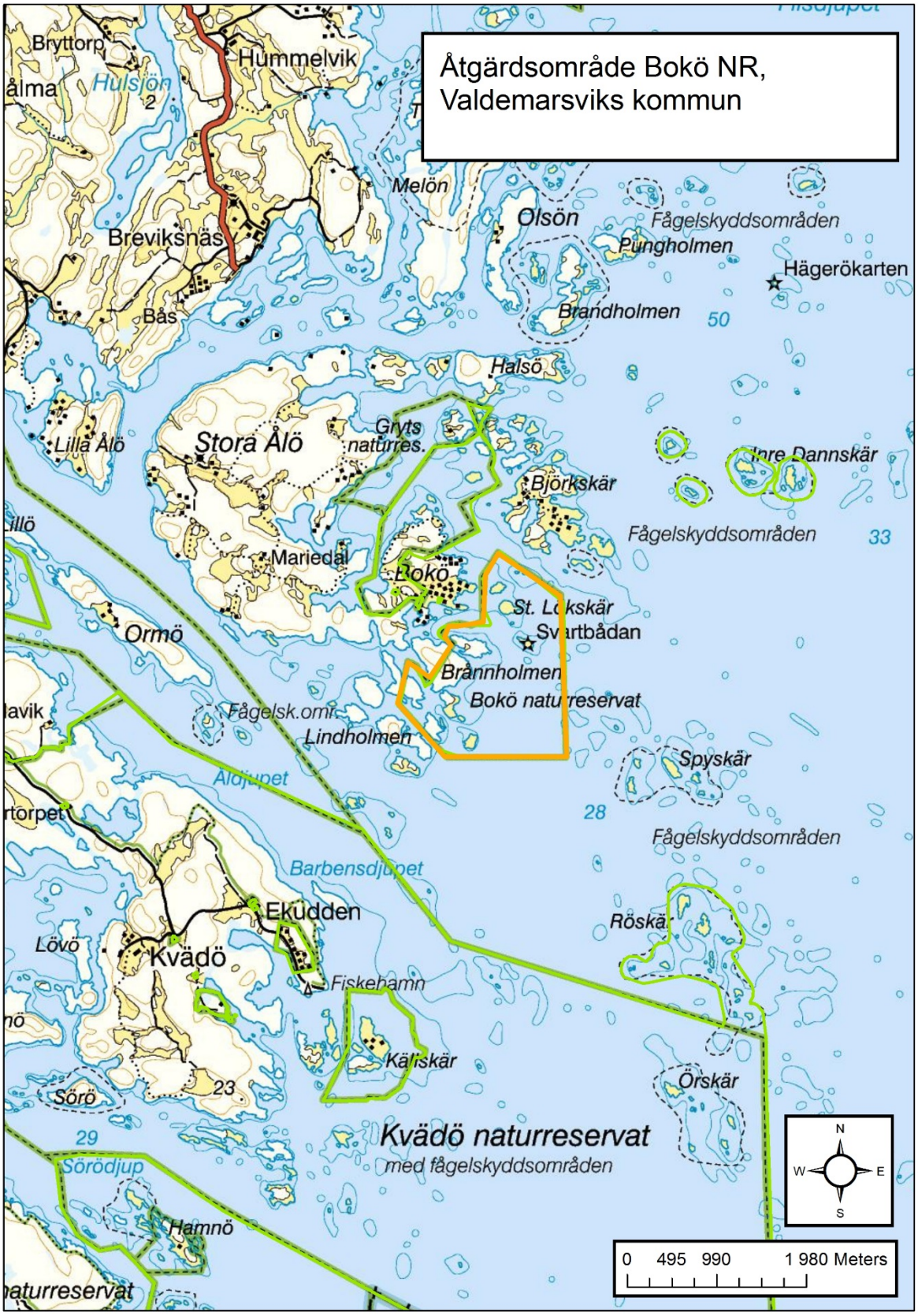
Åtgärdsområde Bokö NR,
Valdemarsviks kommun
Bryttorp
Hummelvik
Hulsjön
Melön
Olsön
Fågelskyddsområden
Pungholmen
Hägerökarten
Breviksnäs
Bås
Brandholmen
50
Halsö
Lilla Ålö
Stora Ålö
Gryts
naturres.
Inre Dannskär
Björkskär
Fågelskyddsområden
33
Mariedal
Bokö
St. Lökskär
Svartbådan
Ormö
Brännholmen
Bokö naturreservat
Fågelsk.omr.
Lindholmen
Spyskär
28
Fågelskyddsområden
Barbensdjupet
Ekudden
Röskär
Lövö
Kvädö
Fiskehamn
Käliskär
Örskär
Sörö
23
29
Kvädö naturreservat
med fågelskyddsområden
Sörödjup
Hamnö
N
W
E
S
0 495 990 1 980 Meters

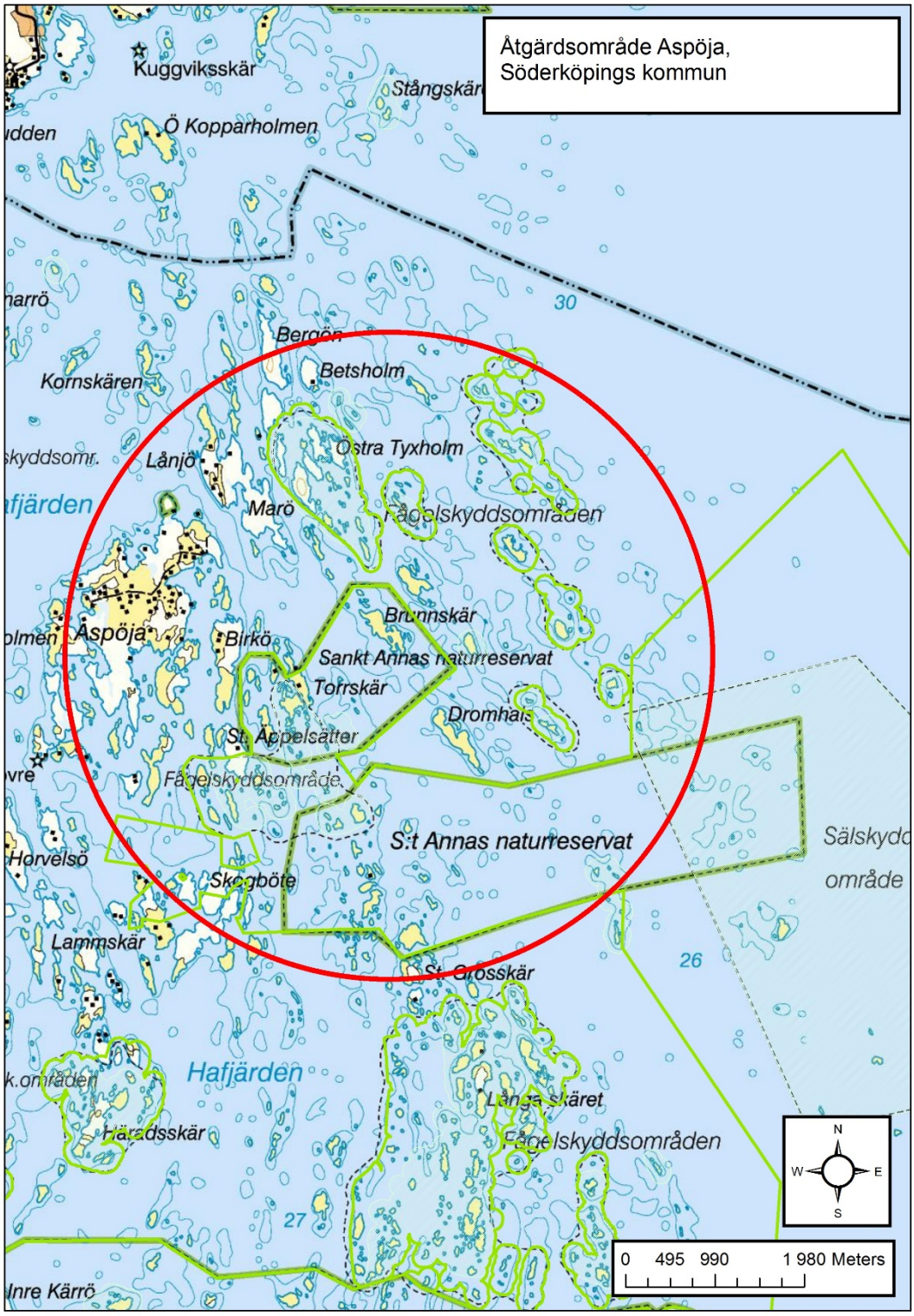
Åtgärdsområde Aspöja,
Söderköpings kommun
Kuggviksskär
Stångskär
Ö Kopparholmen
30
Bergön
Betsholm
Kornskären
Östra Tyxholm
Lånjö
Marö
Fågelskyddsområden
Brunnskär
Aspöja
Birkö
Sankt Annas naturreservat
Torrskär
Dromhais
St. Äppelsätter
Fågelskyddsområde
S:t Annas naturreservat
Sälskydd
område
Horvelsö
Skogböte
Lammskär
St. Grosskär
26
Hafjärden
Långa skäret
Fågelskyddsområden
27
Inre Kärrö
N
W
E
S
0 495 990 1 980 Meters

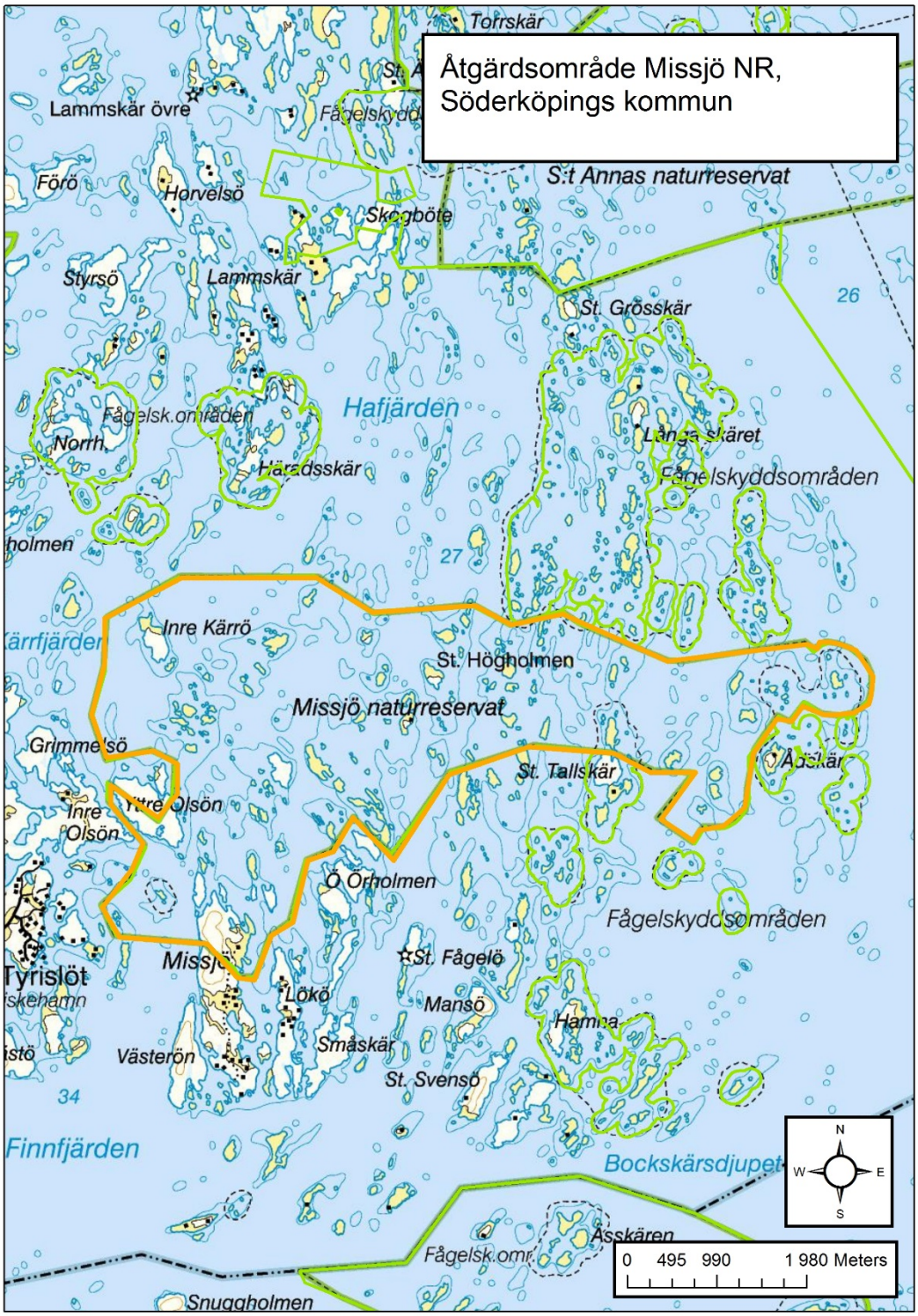
Åtgärdsområde Missjö NR,
Söderköpings kommun
Torrskär
Lammskär övre
Förö
Horvelsö
Skogböte
S:t Annas naturreservat
Styrsö
Lammskär
St. Grösskär
26
Hafjärden
Fågelsk.områden
Norrh.
Häredsskär
Långa skäret
Fågelskyddsområden
27
Inre Kärrö
St. Högholmen
Missjö naturreservat
Grimme'sö
St. Tallskär
Inre Olsön
Ö Örholmen
Fågelskyddsområden
St. Fågelö
Tyrislöt
Löko
Mansö
Hamna
Småskär
Västerön
St. Svensö
34
Finnfjärden
Bockskärsdjupet
N
W
E
S
Ässkären
Fågelsk.omr.
0 495 990 1 980 Meters
Snuggholmen

LÄNSSTYRELSEN
ÖSTERGÖTLAND
Naturvårdsenheten

Ansökan

2018-04-13

Länsstyrelsen Östergötland
Rättsenheten
581 86 LINKÖPING

Ansökan om utökat dispens för att i Östergötlands skärgård:

- bedriva minkbekämpning med lössprinngande hund under begränsad tid

Naturskötselfunktionen har tidigare sökt och beviljats dispens (dnr 218-2931-17) för att i samband med minkbekämpning i skärgården bland annat få använda lössprinngande hund under begränsad tid, tom 15 april varje år 2017–2019. Så här långt har det konstaterats att minkpopulationen i det område man hittills bedrivit insatsen varit större än vi befarat och det vore angeläget att kunna fortsätta med en effektiv insats.

Den sena våren 2018 har inneburit att insatser varit svåra att genomföra under vårvintern samtidigt som fågellivet är sena tillbaka till sina häckplatser. Med anledning av detta ansöks härmed om en förlängd dispens enligt 18§ jaktförordningen samt från Östergötlands läns författningssamling 05FS 1991:4 att under 2018 få bedriva minkbekämpning med hjälp av lössprinngande hund tom 30 april inom ramen för redan gällande tillstånd.

Om den utökade dispensen beviljas kommer varje insats med lös hund anpassas efter fågellivet på respektive ö där insatser övervägs. Förutom ansökan om förlängd tid att 2018 få utnyttja lössprinngande hund ska insatsen i övrigt bedrivas enligt tidigare ansökan och gällande tillstånd, dnr 218-2931-17.

Martin Larsson

Martin Larsson
Naturskötselfunktionen
Länsstyrelsen Östergötland

POSTADRESS: 581 86 LINKÖPING
BESÖKSADRESS: Östgötagatan 3
TELEFON: 010-223 50 00
TELEFAX: 013-10 13 81
E-POST: ostergotland@lansstyrelsen.se
WWW: lansstyrelsen.se/ostergotland
ORGANISATIONSNUMMER: 202100-2270